濱江日報
行者特殊法人 濱江日報社 哈爾濱市道裏經緯街九號
編輯局 總務局九五五〇
每月 壹元伍角 外埠照加郵費 每份六分
康德四年十一月一四日刊(第三種郵便物認可) 康德十年九月二十九日 濱江日報社發行 星期三 陰曆九月初一日 第二〇六五號 第一版

(……二十八日發國通)對馬紹爾島也瓦庫以P三八·十六日…五機來襲,我航空部隊對共邀擊,將二機擊墜,殘餘已潰走。我方之損害未歸還二機。

我國正式承認 意大利法西斯蒂共和新政府

依親邦日本斡旋 我國乃決定承認

弘報處發表

(新京電)滿洲國政府,注視巴特遼政權背信行爲以來,意大利之動向,期待莫索里尼統帥之新政府組織,二十七日經過日本政府,接到法西斯蒂共和政府之成立,並承認懲恿之通告,政府於二十八日午前十時,乃開催臨時國務院會議,決定對意新政府予以承認,已得參議府會議之諮詢通過,而行上奏。然後通過德意志政府,立即通告莫索里尼首相兼外相同時已由弘報處發表矣。

(二十八日)九月二十八日,帝國政府承認意大利法西斯蒂共和政府,此旨經德意志國政府,通告莫索里尼法西斯蒂共和政府首相兼外相。

(新京二十八日發電)滿洲國政府,二十八日,對莫索里尼統帥樹立之「意大利國法西斯蒂共和政府」,已正式承認。由此滿洲國即認意大利國法西斯蒂共和政府是唯一之正統政府。今回之承認,係由日本政府之斡旋者。法西斯蒂共和政府,經過德意志外交機關,對日本政府依賴,對大東亞共榮圈內各國,亦行承認之斡旋。滿洲國政府,二十七日接到由梅津駐滿日本全權大使之承認懲恿通告,基此,政府二十八日,開催臨時國務院會議,經參議府之諮詢,即行上奏,御裁可,亦經過德意志政府,而發正式回答。由此承認,今後意大利國法西斯蒂共和政府,即是唯一之正統政府,而對巴特遼政權,須共特別聲明,即否認其正統性矣。對薩窩義亞王家,亦否認意大利國王家之存立。莫索里尼統帥,爲政府主班,得列國家元首之資格,更滿意間之條約,亦由同政府繼承之。莫索里尼統帥,二十七日披瀝,始終遵守三國同盟,法西斯蒂共和政府與日德兩國爲最後之勝利,斷乎戰鬥之決意。又同政府,由樞軸國相次之正式承認,已確立正統政府之地位,着着呈法西斯蒂黨糾合之成功。於新政府確乎之決意,共同之敵美英擊滅戰,更加努力。與日本一體期大東亞戰爭完遂之滿洲國,舉朝野共同慶祝云。

舉國家總力以增強戰爭力

日本政府創設軍需省

同時廢止企畫院及商工省

(東京二十八日發國通)情報局發表(九月二十八日午後五時)

△關於軍需省設置之件

一,基於「現情勢下國政運營要綱」,舉國力以圖軍需生產之急速增强,尤其爲圖航空戰力之躍進的擴充,以確保軍需生產計畫的目的,一的遂行爲目的,而設置軍需省,同時廢企畫院及商工省。

二,重要軍需之生產管理之徹底的簡易化,爲期軍管務註之一元化,關於陸海軍之主要軍需生產管理業務中必要者,皆移管於軍需省。

三,伴隨軍需省設置,關於國家總動員之事項,關於軍需生產之事項,及其他企畫院及商工省所管事項之大部,皆移管於軍需省。關於軍需生產事項中,屬於他省之所管者中之必要者,移管於軍需省。

四,企畫院之廢止,於物心兩方面,關於國政之綜合調整事項之處置,別途制定之。

五,商工省之業務中,軍需生產關係薄弱之事項,於內閣簡素强力實行之。

六,所用之陸海軍現役武官(含文官)講求使爲軍需省職員之途。

七,對軍需省機構之構成,極力以簡素化作本旨。

八,軍需省十一月一日開廳,由關係廳進行至急準備。

强化國政結束民力

日將召集臨時議會

十月二十三日起·會期三日間

(東京廿八日國通電)情報局發表(十月二十八日午後五時)政府於本月之閣議決定,奏請召集臨時議會,召集日爲十月二十三日,會期三日間。召集之目的,即於現情勢下,伴隨國政運營,提出法律案及豫算案等,以通過議會。政府更對戰爭之完遂,將牢固之決意,表明於中外,更使國民之結束,愈加强化,提出者如左:

一,豫算案。

二,法律案。

一,關於豫算簡易化之件。

二,關於司法簡素化之件。

三,關於軍需會社之件。

四,關於防空强化之件。

五,關於召議員職務繼續之件。

六,關於兵役法改正之件。

布干維爾島=廿六·七兩日

擊墜來襲之敵機廿一架

日方僅有一機損失

(南太平洋〇〇基地二十八日發國通)對布干維爾島之敵之反擊,連日熾烈已極,二十六日白晝,又復亘二回,對同島東端之我陣地,敵以昆索利迭鐵多B二四、洛次基多P三八、古拉滿DB下急降下爆擊機、成沃托西闊爾斯基下四U戰鬥機等百三十機之戰爆連合大舉來襲,我方對之,在同島上空邀擊,已交熾烈之空中戰,同時以地上砲火,將應戰門機隊立即對其擊,敵十一機擊墜,我方被害要絕空中戰鬥之機,將共矣。

方面,敵之反攻,依然熾烈已極。二十七日晝,敵以昆索利迭鐵多B二四,波托希闊爾斯基下四U,洛次基多P三八等戰爆連合八十機之大編隊,對布……我戰……將共十機擊墜,我方已有一機喪失。

(南太平洋〇〇基地二十八日發國通)在索羅門……

澳洲軍被阻

(里斯本二十七日發國通)梅爾波倫來電:西南太平洋反樞軸軍司令部發表,於新幾內亞戰線澳洲軍向夫因西哈倀進擊之際,在同市之前面一公里之地點,已遇日本軍之豫想外之激烈反擊,以致進擊被阻止。

陸鷲猛炸敵陣地

(南太平洋〇〇基地二十八日發國通)我陸軍航空部隊,廿五日午後五時對夫因西哈倀附近之敵炮兵陣地,及對空火炮陣地,加以爆擊。對此已與以大損害。六日午前五時四十分頃,再對夫因西哈倀附近敵炮兵陣地及敵之集結部隊,以攻擊火網,將其完全捕捉,與以大損害●於此日炮兵陣地爆擊,敵火砲一門,依我命中彈,已認爲飛散,而且我方均已全機無事歸還。

敵副司令悲觀

(里斯本二十七日國通電)新金山來電:西南太平洋反樞軸軍副司令官布勒米於二十七日言明:「反樞軸軍於上陸哈倀上陸,但新幾內亞戰線之戰況,尚不容樂觀,當覺悟有力日本軍之强烈抵抗云。

衝撞

惟日本軍有此戰法 過去佳話不一而足

陸軍篇

(東京二十七日國通電)遇敵機之來襲,於「衝撞」之鬥志下,十二日晨,敵曾來襲之北千島日軍即與敵邀擊,而身定一機,擊墜於斯戰門中,以單機突入敵轟炸機羣,與昆索里迭得B二十四大型轟炸機,機壯烈以機體衝破,終將敵機擊落,而自身亦於北海爲「揭驅之橫崎二郎陸軍中尉,此次昇進少佐,沐浴進級二級破格之恩命,此事二十七日已由陸軍省發表矣。於十三日之大本營發表上,內中亦有「衝撞」一語,蓋衝撞機於斯時血戰情形海非筆所能形容者,蓋日本北邊之鎮……

防護態勢,此種捨一切之蓋忠君國「犧牲神」,以自中國事變,以至大東亞戰爭勃發,於前來,陸、海三方面相繼而生,對於自恃量之進攻之敵機,於以突入而擊墜敵機羣,於攻部隊,或偵察機羣,或新幾內亞方面之門機等衝撞,卡或航空母艦,或商船與敵艦,或肉彈突衝等此種犧牲精神,實爲日本……

本特具之勇敢精神,以及於敵之橫崎少佐之犧牲精神,不禁感激涕滂,今將該各機姓名記下:

以偵察機轟闘敵戰鬥機昭和十七年一月二日,巴坦半島之美國東亞軍,正處於進退維谷之岐路,但仍行蠢動。在菲島〇〇基地之日陸軍航空部隊之寺井辰雄中尉(操縱)之偵察機,是日至巴坦半島吉那瑪皮翠南方之敵陣地上空偵察經飛在〇〇米之低空,地上炮火,擬照敵狀後,更抵首一轉,擬最後方之敵機闘激陣地時,忽由二千米前方,發見敵戰門機卡齊斯已四〇之二機,向後方另一架,敵機一架向正面飛來,敵一架乃開始機關槍及機關炮,但寺井機,毫不畏卻,乃

正面衝撞,但敵不懼,寺井機遂不失機會,急開機槍射擊敵機,率命中其發動機,冒黑煙而降落,然所餘之敵機,從後上方迫來,此時寺井機不幸一機槍發生故障,不能射擊,寺井機乃向右反轉,機首向正面以逆之,決心衝撞敵機,被勇猛的寺井機所迫之敵戰門機,慌急旋迴,走在此次空中戰,因寺井機之內捨身精神,僅以一架偵察機,使他一架敵機擊墜,與敵戰車肉搏去年四月,佔領菲島加爾用部隊,爲防備敵方的反攻,因急速加強陣地,在月明中某一夜,在這陣地很近經過偵察,一看,發現了黑影,乃事先

發現的我方陣地突進來的一隊戰車,笠井軍曹所而來的一隊戰車,認爲是良機不可失,因正確的射擊加以猛擊,就接近敵方的戰車隊長,先被射傷,遂時復林中被射擊,敵方戰車兵也繼續有射擊。敵方戰車數輛向我方陣地接來,早在此種預備似已以下數名勇士,都在道路笠井軍曹山岡昇伍長的兩旁,滿抱炸藥埋伏着,亳未的敵方戰車到此,笠井軍曹突然覺到,那下一個號令命,那一個始射,戰車投以炸藥攻擊,敵方戰車就左右動搖,來的戰車炮擊的速度也漸遲鈍,笠井軍曹和那間,飛出肉搏敵戰車,作決死的搏鬥,山岡伍長以下,也相繼而出,瞬間便將第一輛戰車炸壞起火,戰車而

……圖肉搏第二輛,然不幸的敵彈射中笠井軍曹,笠井軍曹流着鮮血,激勵部下,終於壯烈戰死,擊墜轟炸機者,去年三月,在緬甸曹長,新綠疾然飛向敵戰車而來,肉軍刀將自炮塔課出的敵,用方戰車兵的頭創落,被傳爲神勇者,同年五月,一日,我方選軍戰鬥機來襲,仰光上空的昆索利迭特得B二四型轟炸機的敵機,在可貴得記憶的往事,這就是本年五月八日,南太平洋方面敢行捨身衝撞,與敵機一同玉碎之時,被我方輸送船圍,危急中救出的小田忠軍曹機的活躍,迭說下:在過去五月八日早晨七時五十分,自南太平洋〇〇的一部,向太平洋飛行部

方面,我方輸送船護衛空的小田軍曹機所擔任的一隊小林機,高度一千米,在船團上空哨戒中,發見敵波音B一七一架,在高度八百米附近,小林編隊立即開始攻擊,敵機的前方,且兩回加以猛擊,敵機既已察知企圖驅逐,我船團之位置方向後,還架敵機若逃走,就可以招來敵航空部隊大舉來襲,我船團必不免陷於非常困難的狀態,所以全在八時十分的時候,乃決在小田軍曹援護的重責,然自己敵的前方,第一次攻擊,敵機和敵機展開了肉搏戰,敵機在高度一百五十米左右飛着,突然由背上後出火焰而墜落,小田

軍曹,也和敵機同時玉碎,此時,軍曹還在呼着「天皇陛下萬歲」,一直呼到壯烈的最後的一刹那,△丸山醫御團船團,因爲接在新嘉坡,日本船團,前二月上旬,保護着兵團運送船,在新嘉坡落港,泊着,向着往日的敵艦,當港出時,日本船團中一隻船舶,由新嘉坡港出的敵艦,然炮聲雷響作,乃是用向日本船團並沒有護衛艦,一艘船,爲救全個船團,就開始向敵炮艦敢行攻擊,終於方得壯烈擊沉的危險,這是日本船員魂的結晶,這種充分發揮犧牲的精神,誠是永不可忘的。

戰爭勝利之日 即許挪威自由獨立

希特拉總統言明

(柏林廿七日國通電)在沃斯洛基四林首相,於沃斯洛來電,挪威政府並國會之合同會議,二十六日,相出席之下開催,席上迭爾波費司政長官,關於在歐洲之挪威國之地位,將希特拉總統言明已公表,公表要旨如次:

樞軸軍今,布爾雪克與安格魯薩克遜之金權主義之戰爭之關趨,不獨法國民,乃日爾曼民族,並歐洲之運命,今後百數年,存亡賭遂行決,今回於今回之戰,牧勝利之同時,對國家社會主義的新生挪威,有附與自由與獨立之方針。

東條首相與希總統表明必勝之決意交換祝電

(東京二十八日發國通)日德意三國同盟第三周年紀念日之二十七日,東條首相並希特拉總統,相互交換如次之祝電,披瀝對三國同盟終極勝利之確信,更表明愈行強化提攜並遂行戰爭完勝之決意。

東條首相致希總統祝電

茲當日德意三國條約締結第三周年紀念日,余謹向閣下之御健鬥並對光輝之貴國軍隊之勇戰敢鬥,表深甚之敬意。日德兩國國民,所遇示之傳統精神,並多年鍊成不屈之鬥志,既已將敵壓倒,爲自存自衛,暨又爲世界新秩序之建設,茲期日德兩國愈提攜強化,以博戰爭之勝利。而邁進正義之戰,愈深信其勝利。三國條約之理想序建設,必能實現,確信無疑。

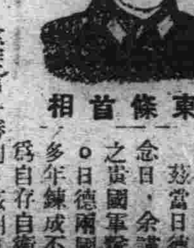

東條首相

希總統

希總統致東條首相祝電

於日德兩國民緊密提攜,及國民共通之目的莊嚴表明之歷史的條約之第三周年紀念日,余向閣下,與光輝之日本軍之今後勇戰奮門,與勿成功表心祈祝不已。余確信今次世界史的共同戰爭終局之勝利,公正之新秩序,歐洲並東亞之民族之福祉,深……

莫索里尼統帥

表明繼續奮鬥決意

(柏林二十七日國通)莫索里尼統帥二十七日午後,以對大利外相之資格,對意大利國民放送演說,謂當此三國同盟締結之紀念日,歸還祖國而得場力於祖國之復興,實爲可賀之先兆,氏表明基於三國同盟之精神,與盟邦各國相携,始終,共同之敵,繼續戰爭也。

(柏林二十七日國通)哥羅地亞外相布……博士,當二十七日三國同盟締結紀念日,宣言如左:

今回之戰爭,三國同盟之終歸勝利之事,至不待言,然締盟各國人,不能不以多大之犧牲覺悟也。

對意大利離叛,人已興此言義之十字軍結果,德政府在……阿並希烏梅……民族之權利已行確認,故此我等確保……展前待……

斯洛伐克宣言

(柏林二十七日發國通)布列布斯彼爾拉古來電:斯洛伐克首相兼外相托烏卡教授,當二十七日三國同盟締結紀念日,宣言如次:

三國同盟,並共盟邦之……

因亡命國王自甘墮落 意大利決廢君主制

(柏林二十七日國通)羅馬來電:莫索里尼統帥,二十七日之三國同盟締結紀念日,颯爽歸還意大利生之國,利本國與古拉齊亞尼將軍等多年之盟友,共同舉行會議,以佈大義於世界之法西斯蒂共和政府最初之決意。至於法西斯蒂共和憲法之制定,將其現於日之……

關於,並無警,對日德府外交上的手段,既已完了,意大利政府亦將發表,至是否更換柏林駐盟各國之意大利大使,相同締結意大利大使公使之瑜鈴明問也。

既定爲「國王」之意,莫索里尼統帥,一……事實,可宜言確立共和主制矣。但日德兩國之後,加入三國同盟之各國,必相繼承認法西斯蒂共和政……

哥羅地亞宣言

(柏林二十七日國通電)見明……

協和會全聯協議會 對莫索里尼意統帥發出 激勵法西斯蒂再起文

(新京電)滿洲國政府,二十八日對大利法西斯蒂共和政府,已行承認。至第四日午後本會議席上,由何協議員(協和會文化部長)緊急動議,對法西斯蒂共和政府,發表激勵文之件。提案經滿場一致拍手可決,激勵文如次:

滿洲帝國協和會,以全國四百萬會員之名,對莫索里尼統帥法西斯蒂黨再起,對仇敵美英之走狗巴特遼一派之政府,行不認將決西斯蒂共和政府已行組織,表示滿腔之敬意,同時並祈貴黨之發展

康德十年九月二十八日

滿洲帝國協和會 全國聯合協議會

莫索里尼統帥閣下

黃興農部大臣 說明政府農事方策

(新京二十七日國通)全聯第三日之二十七日,黃興農部大臣,關於戰時緊急增產蒐貨促進之件,說明要旨,及明年度增產對策,並言及本年度蒐貨對策,其要旨如左:

茲本年度蒐貨對策……加以說明:

△蒐貨對於本年度之方針,茲將「對於本年度蒐貨方針」一增產蒐貨之特別措置」第一,增產貨收買價格之調整,就北滿地帶,以鐵道車站至腹地之小運搬,爲貨助成,在松花江、鴨綠江河流地帶之金融,保管料等農民負擔之減輕,糧米收買價格之提高等特別措置,此措置不只爲蒐貨對策,且爲政府所切望之餘,增產開發,米穀增產,北滿開發,向開發者也。二,出貨配分之嚴守,對農家已配分之數量,政府絕對不變,作物良好,收量無論如何之多,亦取不行追加分擔方針,以是農民諸君,可以安心。

分擔數量,爭先出貨即可樹立明年度之增產計劃,又分擔數量,爲政府之要求,以必須之數量,所以無論如何,必須出貨,再對於各種農產物,作行切望之纖維作物,於國民衣料資源自給之重要性,三,綿製品之特配,對出貨者特配綿布十一斤,綿線二輪,一斤,平方碼,即知是農民諸君,於年度,出貨,對綿花之需要,政府然設苦心,收集綿花,希望解決府之深意,然出貨爲要,

△明年度增產對策,以本年度計劃爲基礎,更加強力推進,同時並行加畜產、林產、水產等,更確立綜合方策。

此列正進行審議成案,其概要如次:

一,增產指導及實踐體之整備,務使增產審議會統一,及增產計畫之推進,保持綜合一貫性,且處之高度技術的滲透,各級縣農增產運營之合理化,爲此與農外廓機關之協力態勢,與農增產本部之整理,加以考之促進等諸方策。

增產各級機關責任制之確立,農業指導要綱之擴充,尤爲舊農家之動員,以自興村,實驗村爲中心主,並對既設教化團體,及舊農技術之昂揚外,更努等有力分子,促其協力務詢處思想國協力國家,精神,浸透普及,傳貴農道精神之振興。(未完)

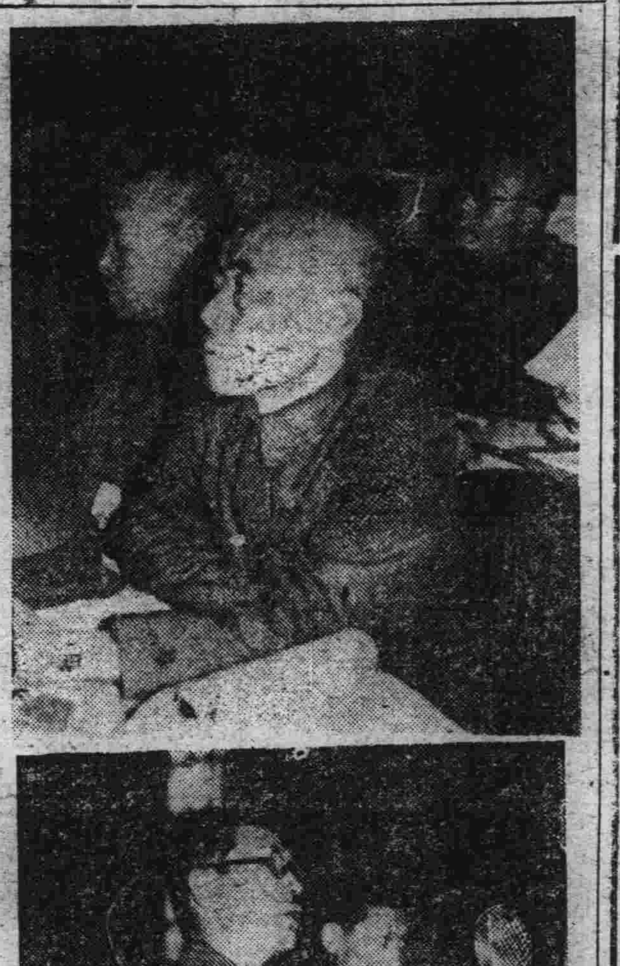

全聯第三日本會議意見(上)關心聽增產出荷協議員發言之黃興農部大臣與次長說明政府側(下)稻垣本會議(午後本會議)

全聯第三日本會議

全員熱情傾注增產

(新京二十七日國通)全聯第三日(廿七日)午前九時開議,以三宅協議員之提議爲全聯中產精神,農村協同體之建設,並作農工間之增產最高潮,以上午會終了。然後,下午興農部之事業說明,農產物增產關係,乃爲我國官民當前之任務。故是日自午前九時開議,事後,情形極爲熱烈緊張。興農部大臣黃協議員興農部次長說明,各界龍江,各協議員代表協議員之立場,以誠懇之精神協力增產……

全聯第三日(廿七日)午前,全聯乃召開緊張之會議。本日午前會場內,孔協議員……更有十分之沉思默想……戰時下全聯……農產物增產關係所提出之問題,由協和會立場,對於……處理委員長,中央本部總務部長……爲緊張之空氣……

推進農產物增產出荷

全聯第三日午前本會議

（新京二十八日國通）全國聯合協議會第三日午前本會議於定刻九時，由三宅議長主持下，相互敬禮後，即對第二部「關於農產物增產出荷推進之件」一括上程，由三宅議長（中央本部長）說明議事經營要領後，黃本部委員（興農部大臣），說明興農部提出諮問之概旨，闡明決戰時局下農產物增產出貨之諸種重要國策之運營具體方策，繼由議長說明本議案協議重點後，遂入於本格審議，首由濱江省賀萬秀協議員闡明農道精神之作興，大意謂：

我國於大東亞共榮圈內，應負食糧基地之名，故決戰時局，我國國民之最大使命，即農產物增產並出貨，因之吾等必宜以臨戰之精神處此種務，人人皆知如欲達成增產出貨之目的，決非一部人民之呼號或一部責任者之奔走所可達到，必須全國上下打成一片，方能收其實效，但欲國民打成一片，則農道精神之昂揚，實爲要務，所謂昂揚農道精神，即舉國上下拋棄從來之輕視農人態度，本至誠愛農勤勞事農，協同愛國，出貨完遂之精神，從事一切，則國家所期之興農增產之達成，當可立至矣。

繼由四平省趙百昌協議員上壇闡明農村協同體之建設，大意謂：

當此決戰時局下，我國複合民族國家，爲期達成增產出貨之目的，必須建設近議協和之農村協同體，如期以上農村協同體之完全建設，則以下諸點不可不注意。

（一）指導層之利己心排除。（一）農村浮浪者之取締。（一）廢除虛禮。（一）剷除農民之利己心。（一）家庭生活改善。（一）活用鄰組會議。（一）農事合同工作。

此外本鄉最近擬定於每月二十一日，定爲皆勞日，舉凡是日村中男女老幼，皆出動就勞，待該策之實施，余料定可收有絕大效果，其詳細辦法，欲提出於分科會，最後余願與諸位作決戰時下增產之勤員，排除一切困難，完遂國策。

繼由各界代表草間正農協議員，闡明農業勞動生產性昂揚問題，大意爲：

余目擊耳聞各位對農產物增產出貨議題熱烈之討論，殊喜各位對此決戰時局下國策施行之關心，余以各界代表之責格，欲進言於諸位者，厥覺慌恐之至，查滿洲建國於今，僅十有餘載，各地農民受從來舊政權之惡劣難棘之影響，農民對土地耕營上，早已感到乏趣厭煩，而不加以討論研究者久矣，幸至新國家建立後，政府當局，鑑於土地食糧之重要，乃置專務指導者，從事於各種農村改善事項，但一般農民，因受上述影響，多有不願與指導階級接近，以致指導者與農民間相隔日遠，感情更不相通，欲期其收有決戰時下政府所期之實效，困難達成，再者我國農民對土地之耕營方法與古昔之舊式無異，此等即不經濟，尤不實際之耕作方法，已早爲世界先進國所共棄，而猶保之於我國者，不外由於農民之智識簡單，不善利用科學所致，故今後對農民之教育，曾及新耕農法之獎勵，並首對較大地主之農場改良，以使各小作農模仿，實爲當前之急務，再者爲對農民之健康確保，對農村醫師之育成上，亦爲不可或緩之急務。

全聯第三日午後本會議

菅原委員說明中央之方針

（新京二十八日國通電）全聯第三日午前，關於農產物增產出貨之推進案，前後由濱江、四平、龍江、吉林各地協議員並黃協議員（興農部大臣），開陳農村建設，生產昂揚，並婦女勤勞問題後，正午用餐，午後自一時十分繼續開，議長仍爲三宅本部長，全體即席後，議長首即指名菅原處理委員（張總務部長）繼午前（農產物增產出貨推進案）說明中央之方針謂：

一、農村建國精神之實踐，我國農民占全國民之多半，當此決戰下，我國

所負之使命異常重大之秋，貫徹建國精神於農村，事實當前要務，故望農村協和會職員，更一層努力，促其徹底實踐是盼。

二、勤勞觀念之適正，爲完成我國之建設，及農產之積極增產，希國民徹底瞭解戰時下勤勞之偉大意義，而協力政府努力邁進，俾完成國民之職責，是乃非常時國民應有之覺悟。

三、舉行農業部門技能競會，本案已經中央再三研究，將來考慮施行。

四、市街地無職市民之動員，本案之重要，已爲目前努力增產上之必要條件，大抵國內各地已試爲施行，今後決勤屬各地强化推行以補助勞力，至此三宅議長以本案之重要，發言提呈答申委會研究，後宣告更換議長，岡田議長（興銀總裁）登壇後，繼青協議「關於畜產振興對策樹立之件」，指定興南翁達賴協議員陳述意見。

樹立畜產振興對策

翁協議員陳述意見

（新京二十八日國通電）關於飼料對策陳述意見謂：

我國之畜產與農產具有同樣之重要性，政府雖曾銳意推行，猶無最大效果，因本問題之重要，故興南地帶，急應考慮畜產增產之手段，爲畜產總局畜產廳等之設置，技術者之養成，畜產學校之創設等，均爲增產之最要對策，不知政府之意見如何，本人認爲此種對策實施，關於產業思想之普及及畜產政策之改善，希考慮行之。

鑑於北滿農業之特殊性，畜產之增產改善，固爲至重且要之急務，但關於畜產類之飼料在北滿一帶，不能不予以最大注意，目前北滿一帶之畜產類頗有，因飼料之不足，而告減產之傾向，此種狀態若不圖積極挽救，不但畜產之增殖不能推進，即農產亦受有極大障碍，故希積極圖謀確保用飼料及濃厚粕飼料（基本飼料）年……大計亦裨益非淺，故今後，一，當積極獎勵以包米桿，和各種野草落花生蔓類，土豆甜菜等根爲材料，製造埋藏飼料，二，利用大尾草之野菜種子爲家畜飼料。

外，更考慮長期恆久對策，設試驗機關，及謀改良擴充，至于改良用之基礎家畜類，亦致慮輸入國外者。

接濟厚飼料並不甚適合于我國畜類，乃因濃厚飼料多富有酸性，使畜類患鼻疽等弊病，其榮養價值最高者，以青草爲最佳，希國民夏季刈大量青嫩草埋藏之，而供冬季使用，其埋藏辦法已經科技研究妥當，不久可普及推進。

他如請求農村飼料確保及自給體制，亦皆有具體方針，希望政府指導方法推行。

……飼料之增產。

△阿拉協議員（興西）

爲謀獸疫之撲滅增强畜產之充實，希考慮富省之重要性，及時局下國境地帶之急要性，希倡導獸疫預防運動，整備充實防疫人員及器材及藥品，同時須設國境檢疫所，再爲期畜產之增產，應設畜產貸款之長期貸與辦法，並應配給驅狼用之砂，槍，及火藥，同時爲擴充國家之畜貸與事業，希提高皮革之價格，以由各角度謀畜產之增產。

繼由納滿一協議員（科技）陳述意見如下：

關于畜產飼料問題，因極重要，然今後應認識之徹底，防疫機構之擴充，獸醫指導力之强化，防疫……畜產農產同樣促其增產外，更使會社團體等亦施行自給養育辦法並使……配給，除此等緊急方策外，……的，對于今後家畜之供出，來年決施行生必物資之……弊，宜全面利用近代榮養……不僅可打開飼料之隘路，且對滿洲農業開……之通。

繼由興農部次長說明中央方針如次：

△稻垣協議員（興農部次長）

畜產在軍需榮養，興農產上極爲重要，年來本部方面正在研究畜產林綜合之農改大方針，俾克服一切畜產增產上之一切不利條件，希國民一致明瞭農畜林之重要性，協力畜類之擴充振興，將來對畜產之要求，對于興安各省及熱河北部特別圖其振興，關于飼料本年推行府設施……動，畜產之增產除使農家……繼之，今後爲完成此大問題，決與軍官民協力，促其發展向上。

稻垣協議員言畢，本案乃入質疑應答階段，烏雲峰協議員以本案乃當前急要之要件，對政府之回答，不爲滿足，力求政府再回答說明，至是場內頓呈緊張，後復有一二協議員發言求答後，議長乃宣布由興農部答辯。

△井上處理委員（興農部畜產司長）

謹答興南省烏雲峰實協議員之要求，按政府之施策皆有全面之計畫與方針，固不能只偏重一省，而單創獨行，此爲明白之事實，關于防疫問題，烏協議員因防疫機構不能設于興南省，以省萬觀興南省之存在者，乃係誤解，蓋如無情製造機關之設定，並非簡單易行者，如技術者之需要學術之研究等，不易立時實行之條件頗多，故今後只有在可能範圍內，擴充整備他地防疫機關，而互及全體之圓滿施行。

關于設置畜產關及畜產總局事，因非簡單問題，故當興安總省設立後，將尊重綠省長之意見，只少可將省內之畜產科改爲畜產及防疫兩科，增加防疫人員，以期圓滿推行防疫施策，關于畜產學校問題，今後因實不能立設，但與文教部當局商洽，可於現各學校普及畜產知識，以振興畜業。

△盧協議員（文教部大臣）

關于假學校學生普及畜產知識問題，本部早即注意即此，今後國民國優校之教科書內，可以編入飼料及防疫知識，國高之教科書，亦計畫編入畜產學科，同時根據基本國策大綱，決擴充新京畜大，並圖內各獸醫大學，以期國家對畜產事業之振興，並畜產思想之普及，繼由岡田議長宣明本案，即告結束，並說明政府及有關機關對本案之關心，而期舉官民一體促其發展，至于驅狼用沙槍及火藥問題，即議長聲言發表日大本營之戰況新聞，四時半宣佈休息十五分，決定四時四十五分起，改議第四日（二十八日）之開拓關係議案。

第三日本會議最後議案

協議開拓關係諸問題

全聯第三日（二十七日）午後四時許，將畜產飼料，獸疫，等議案審議終了後，全員稍事休憩，同四時四十五分起，開始協議開拓關係諸問題，首由岡田議長說明協議要旨後，即行着手審議第四號關於開拓增產報國完遂之件，並第五號關於康德十一年度緊急開拓增產促進運動之件。

菅原處理委員（總務部長）開拓問題乃我國重要國策之一，且爲我民族協和運動發展上最重要之大業，吾人縱觀人類社會絕無單獨可以生存者，然在此複雜之生存圈內，凡不殆皆有相互對抗之利害關係，而惟農業獨無此相抗現象，吾人試觀開拓民與滿系農民間皆能相互激助，蝸蝸和睦，共爲增產而努力，此槪可表徵我國民族協和之偉大前途，協和會對開拓民之將來，亦頗於極大期待，爰者設立開拓部會之目的，亦即在此，期開拓民等子子孫孫永世定在此地，而更求無限發展，蓋開拓部會之運動方針，惟在于報德道之發揚，前者興農部次長，亦會加以說明，按報德道之眞精神，乃在感謝之生活歡欣之生活中，一社會，一國家之繁榮與發展，吾民族在加拿大及菲律賓以及馬尼拉等海外諸域，曾有極大發展，即吾最著名之馬尼拉麻，此等民族所開拓，之精神，吾人應繼先人之大志，同樣離開祖國，前來開拓滿洲，是乃我民族發展之無上光榮，最後謹祝開拓民諸位身心俱健。

繼由岡田議長，對全問題所討論之結果，作以正確之結論，後直至同六時四十分許，此第三日本會議乃告終了云。

慶祝緬甸獨立國民大會席上

青木大東亞相致辭

（東京二十八日國通電）青木大東亞相，自二十七日午後一時，出席於大東亞會館舉開之緬甸獨立慶祝國民運動國體代表者大會，致辭如左：

此次獨立緬甸國之誕生，實爲對英帝國侵略東亞嚴乎之否認，同時亦爲大東亞新秩序之一大進展，亦可謂爲世界歷史劃一新紀元，大東亞戰爭，現在已由緒戰階段，進而敵之反攻，次第熾烈，慘慘之決戰的情況愈益深刻，緬甸國之獨立，於重大之決戰下實現，此實不外我國立腳道義，欲使萬邦各得其所，使兆民各相安堵，肇國理想之顯現，再帝國政府一度對天下聲明，排除如何之障碍，爲必將此實行之一左證，更於昨日發表之揮地方編入緬甸領土，亦爲證明，我國之立腳正義之公明正大之態度，並無疑義，然尤爲我等大東亞民族銘記不可忘者，蓋所謂大東亞戰爭不能完勝，則無論大東亞各國之自主獨立，或大東共榮圈之建設，亦爲不可能也，即緬甸之獨立，亦因大東亞戰爭之勝利，有完全且永久保障，對緬甸之獨立，爲我國重大之責任感發露，擁護其獨立，對其發刺之今後發展，期與以全幅之協力，即我等以緬甸獨立之機爲大東亞保衛計，益新所謂大東亞戰爭必勝之決意，於緬甸諸君亦應有今次戰爭之決戰，今後銘肥徹底日同盟條約之精神，與帝國攜愈益堅固，突破如何之困難，完遂聖戰，我國光榮之牢固決意，我日本帝國，以古來一貫之道義精神，因此道義精神結果，我東亞之結束，何物亦不可破，於此大東亞戰爭之必勝，大東亞共榮圈必成之礎石，得發見矣。

世界情報

戰爭勝利操諸我手

爲樞軸不動之信念

李賓特洛甫德外長演說

（柏林二十八日國通電）德外長李賓特洛甫，於廿七日三國締盟三週年紀念日下午七時半，播講如次：

三國同盟之目的，在使過去由於歷史關係陷於惡劣地位之各民族，恢復其生存權利，並滿足此等民族於不同地域絕對不可缺之一切要求，各貧困民族於過去數年中雖曾再三努力和平解決，然此等交涉，已全失敗，對此種努力，始終表示反對者，即英美蘇三國，此等國家所企圖者，不外爲支配歐洲，使歐洲各民族奴隷化，欲征服世界者，即英美蘇三國，決非軸心各國，尤其共產主義國家侵略之企圖最爲明顯，今共產主義之理念與武力，正與德軍構築之堅固防禦陣相對打，德軍若不徹底剷除共產主義之危險，則決不放棄武器，英美兩國，現與蘇聯協力攻擊歐洲，然若蘇聯獲得勝利，對民主主義國家，則爲一大破局，英美兩國國民，他日必可省悟，自此等可怖之破局中挽救歐洲，救濟民主主義國家者，即德國國民及其盟邦民主主義國家，將爲歐洲採何等態度，徵諸彼等對意國國民之態度，即可明瞭，前意國王及巴特遊一派，已接受反軸心軍無條件降服之要求，今反軸心軍，竟公然要求沒收非洲大陸之全部意領，或秘密企圖意國之全面解體，照莫索里尼統帥被救出，即以新法西斯共和政府主席資格宣言三國同盟，並表明意國……民與盟邦各國相提携共同繼續戰鬥之決意，墨氏已於本日歸返意本國，於三國締盟紀念日，召開新法西斯共和政府第一次閣議，依此等事實，即將來之佳兆，過去一年，可謂爲激戰年，軸心軍收獲幾多重要戰果，同時遭遇若干挫折之反軸心軍以共一部之成功爲基礎，動員一切宣傳機關，預報將來之勝利，甚而謂反軸心軍已獲勝利，然吾於此顧對德國民進一言，且此對三國同盟之盟邦各國國民，絕不爲此種愚劣傲慢之宣傳所亂，三國同盟所屬各國國民，約計二億五千萬人，現仍於歐洲及東亞爲彼等之祖國與自由隨時準備作最大犧牲，無論共產主義，或民主主義均不能征服歐洲，或使東亞之日本崩潰，軸心海陸空軍豪壯之攻擊精神，於將來之戰鬥中，更將收獲具體之戰果，軸心軍不斷對敵軍加以攻擊，予以殲滅打擊，使彼等認識此即擅自開戰之懲戒，將來之苛烈之鬥爭告終，三國同盟各國分別建設新秩序，則可酬報其國民於戰場或國內戰線所負之幾多犧牲，盟邦各國因此始能取得其本國國民將來之自由與幸福，戰爭勝利，操諸我手，乃吾人絕不不動信念，本日欣逢三國同盟三週年紀念日，謹對陸海空三軍之豐功偉績，表示感謝，吾人忠誠團結，擁護指導者，俾爭取最後勝利云。

聶伯河攻防戰熾烈

德蘇兩軍展開白熱戰

（斯德哥爾摩二十七日國通）東部戰線之赤軍，在庫列綿秋古、徹爾卡西，基輔各地點，確保聶伯河東岸陣地之德軍，仍行大規模之攻勢，猶其基輔地區之赤軍，則力避德軍頑強之抵抗，而欲自基輔南北兩側強行渡河，東部戰線上可注目之行動，乃爲由於斯摩棱斯克德軍撤收後，……之白露西……軍之……爲白露西亞之四要衝之維迭布斯克與爾夏，莫基列夫，哥美爾各地，互二百五十哩之長線，徐徐前進，目下赤軍最前線，傳稱爲維迭布斯克東三十哩，與爾夏北及東南各五十哩，莫基列夫東方八十哩，哥莫爾東方二十八哩等各地點之連絡線云。

赤軍之渡河企圖

悉被德軍擊退

（柏林二十七日國通電）德軍當局於二十七日言明多尼耶布爾攻防戰如次：於多尼耶布爾地帶之赤軍攻勢目標，爲可能要以多數點到達多尼耶布爾河，更可知赤軍欲行在西方確立橋頭堡，故赤軍利用落下傘部隊及空輸部隊，努力達成以上之目的，赤軍現已由數處到達多尼耶布爾西岸，但此等部隊竟遭遇德軍之反擊，而難掃蕩，或向東岸擊退，或進至狹隘之地域，當敵之尚未到達西岸，竟無一處成功，赤軍之落下傘部隊，並空輸部隊，雖着陸於德軍之後方，然被德軍予以包圍殲滅矣。如是迄現在由薩保羅基耶至布利貝特地帶之地域之戰鬥，陷入膠着狀態，然而對於今後敵方有無以正面攻擊而渡多尼耶布爾河之意圖，今尚不明，但最近赤軍對於企圖突破德軍之多尼耶布爾防衛線，而加諸强壓，實有多大之可能性云。

德空軍逞施猛威

予赤軍之損害甚重

（柏林二十七日國通電）德國通信社記者富賴達古少佐，報道東部戰線德空軍之活躍狀況如次：二十五日德空軍與地上部隊協力，於中南部地區還施猛威，於庫班橋頭堡攻擊敵之上陸部隊，擊沉上陸舟艇五隻，破毀一隻，於聶伯河中游又擊退赤軍之渡河企圖，破壞敵之渡河用舟艇全數，又自徹爾尼哥夫地區，以至普利貝托地帶之入口，德空軍予敵以大損害，擊毀敵砲，兵陣地沈默，予敵部隊之損害亦甚大云。

德總統大本營

發表戰況

（柏林二十七日國通電）德總統大本營於二十七日正午發表：

△東部戰線

一，於庫班橋頭堡赤軍局地的攻擊，被德軍之反擊而擊碎矣。赤軍又復企圖由德軍戰線後方上陸，但經德軍殲滅，已全部覆滅。

一，確保羅基耶東南方……赤軍，新空軍之掩護下，出以步兵並戰車來行攻擊，在一地點，對德軍陣地實行楔形攻入成功，然德軍立即將突入赤軍之後方予以遮斷，且加以猛反擊，以戰車一個師團，擊破赤軍數個部隊，擊破赤軍戰車十一輛，炮六十二門，目下正展開激戰中。

一，自多尼耶布爾正面至河口之濕地帶，赤軍於二十六日亘數次試行由多尼耶布爾渡河，其乘諸暗夜，而由西方口陸之赤軍數個部隊，被德軍殲滅，其他被擊退，另一部已陷入德軍之鐵環內。

一，於中部戰線之斯摩棱斯克附近地區，繼續熾烈之防衛戰，赤軍發出新銳之兵力來加攻擊，其激戰之結果，竟蒙受莫大之損害。

△意大利戰線

一，在南部意大利戰線反樞軸軍，於薩勒諾西北方及北方之山岳地帶，來行執拗之攻擊，但經德軍予以甚大之損害乃退去。

一，於東部地區，德軍將破壞交通線以後，並未受反樞軸軍何等之妨害，乃向新陣地撤收。

……二，德潛艇……

倣效日本戰術並使用新兵器

德潛水艦又活躍於大西洋上

寶尼資攻勢已使美英狼狽周章

（柏林二十八日國通電）德潛艇隊司令官寶尼資元帥，自本年初就任海軍總司令以來，德潛艇作戰乃頓形活躍，所謂「寶尼資攻勢」美英聞之莫不喪膽，四月後因英美方面防禦潛艇之攻擊，已達最高潮，四月以后，其戰果則逐漸縮減，致德潛艇隊似漸入於無聲無臭之狀態，聞此蓋爲德海軍正準備對抗英美應付潛艇武器之新兵器，故雙方均極關心完成新兵器展開攻勢之時期，德軍司令部於二十四日之戰況公報中，會發表久疏之德潛艇大戰果，表明德潛艇已再展開攻勢，關於獲此戰果之新兵器，雖猶未表明其種類及性能，然曾報道，於此次潛艇戰中使用新兵器，並首次……輸船爲主要目標，故於每次攻擊均集中兵力於運輸船，對於護衛艦則不加重視，然其後此方法已爲英美窺知，不克復行採用，故德國乃由寶尼資元帥以上各具有高超智能之人員研究新戰術，而緊於獲得此次之攻擊戰法，蓋此次乃倣效日本潛艇之戰術，而傾注全力，首先攻擊軍艦而後攻擊運輸船，當潛艇駛近護送船團後，首對護衛驅逐艦加以攻擊，以百折不回之精神，謀毀滅驅逐艦，而後潛艇則將銳鋒轉向運輸船團，旣防護衛艦，無力抵抗之運輸船，加以痛烈之攻擊，故曾獲有擊沉英美驅逐艦十二艘之大戰果，已予英美以極大打擊，英美方面對此似亦極爲狼狽，英每日快報海軍專門記者，二十二日曾發表論說，闡述德潛艇實力之增大，略謂潛艇戰今又開始，此可謂決定最後海上戰鬥之發端，敵採用新戰法之潛艇戰，於九十八月恐將達最高潮云。使用新兵器採用新戰法之德潛水艇隊，其新攻勢今方開始，聞德軍首腦部對此抱有極大之自信，蟄伏六個月後，再度展開之寶尼資攻勢，今後於大西洋上將愈益活躍，將予英美運輸船以痛烈之打擊云。

印民飢饉愈形深刻

旁遮普州發生暴動

人民與警察發生衝突死傷多數

（里斯本二十七日電）印度國內政情之不安，隨糧食饑饉之激化，愈趨深刻，據傳二十三日旁遮普州夾木市，卡西米爾土侯領，突然爆發印度人騷擾事件，警察隊開槍鎮壓，死傷頗夥，又云該事件勃發後，夾木……帶業已下佈消燈令，並派軍隊於夜間巡邏，關於該事件，二十六日接到來自斯利那加之路透電稱報道如左：

二十三日卡西米爾土侯領夾木市內，有印度人羣衆，集合於警察署附近，舉火焚燒政廳汽車及警察署之戰車汽車後，被逐入濟中，翌日二十四日政府雖佈下禁令，但該印人羣衆仍示威進行，不肯解散，警察隊雖執棍驅逐，而該印人羣衆置若罔聞，仍行前進，來勢兇猛，大有舉動暴力之勢，其勢衆脈，警察隊因有警官數不得已乃行開槍，尋擬以後報稱，印度人死七名傷九名云。

此項路透電報，盡力縮小報道者，自屬明瞭，縱觀該事件之情勢，實爲激烈尖銳。

迭姆流克斯

德軍撤收

（柏林二十七日國通電）德軍當局，於二十七日言明如次：

德軍於二十六日朝，由庫班橋頭堡之迭姆流克市撤退矣，精撤收乃求隱蔽中實行者，市中之軍事設施悉被破毀，故該市已喪失軍事價值云。

大光明　今日公映　中聯新片　△香艷滑稽△新型喜劇　桃李爭春　陳雲裳　白光　徐立　主演

大東亞　今天十二點開演　上海中聯新片　香艷悱惻情偉大慕難　幕幕緊張節節痛快　一代紅伶　王熙春　黃河　楊柳　主演　加演特輯新聞（免票十月五日起有效）

廣部　今日開演（外國四道街）　歌女恨　張靜　白玫　浦克　趙愛蘋　主演　❖音樂悠揚❖歌聲悅耳　下期　盤絲洞

慈光　今天公演　新片　中聯出品　△坤伶艷事△絕世奇才　一代紅伶　王熙春　黃河　主演

國泰　今天公演　▲中聯出品新片　桃李爭春　陳雲裳　白光　主演　△二女事一夫△傾產爭一子

平安　今日公演　上海新片　一代紅伶　王熙春　黃河　主演

大國光　道外北三道街　電話七二三一四　今日演　△上海中聯香公司新作　歌唱艷巨片　桃李爭春　陳雲裳　白光　韓蘭根　殷秀岑　主演　中聯公司有聲舞台悲喜大巨片

明星　今日開演　今日本書映出品　馬來戰記

大同　今日公演　國產出品　巾國男兒　趙愛蘋　主演

亞洲　今天開演　滿映出品　娘娘廟　曹佩箴　黃河（主演）

今宵開演一日　今宵こそは

華樂舞台　九月廿九日早演　王文娟　焦鳳鳴　邢威明　李丹林　演　樊江關　鐵龍山　探陰山　紡棉花

中央舞台　九月廿七日早演　吳蘭八　管韻華　蓋春來　金碧玉　八寶公主　打嚴嵩　鐵弓緣　香羅帶

新舞台　九月廿九日早演　孟蘭秋　田子文　曹少晚　韓少芳　本演　二紅鬚客　全部玉人來

日滿協立醫院　哈爾濱　國際運輸株式會社指定醫院　△各科診療　入院隨時　往診應時　診療時間　午前九時半起　午後五時半止　院址　哈爾濱道外南四道街恒聚銀行舊址

衛生醫院　門診各科　病室暖汽　住院隨意　哈爾濱市道外中六道街五〇號　電話八五八〇

婦嬰醫院　哈爾濱道裡……街三十五號十八戶　電話七六七九號　（備有產室）　專門　內科　小兒科　產婦科　南滿醫學士　女醫李鎧玉

牙醫　崔結力　備有愛克斯光，專門齒科各種病症　診療時間　上午十時至下午一時　午後三時至六時　星期上午停診　即從前牙醫多利石滿舊址　哈爾濱道裡中央大街十八號

世傳秘方　推拿小兒　諸般病症　張儒群　住址　道裡中央大街北頭二十二四號　即保盟飯店後院

醫士　連大孟樹　道裡外國四道街二五第四戶（松浦洋行西）　△專門　耳鼻喉科　診療時間　午前九時至一時　星期日停診

女醫士　石克夫司　專門　婦科　產科　內科　地址　道裡十四道街三號「郵局隔壁」　電話七一九二三　診療時間　上午九至十　午後至五

醫學士　壽爾泰斯　頭道街九十五號二層樓　電話三一五三五　治內外科　婦人科　診療時間　午前八時至午後九時　大安街五十五號　德國醫院

滿鐵共濟會指定醫院　增平內科醫院　院長　馬英泰　時間　午前十時至午後五　地址　道裡薬舖街二十七號　注意　滿鐵社員就診者均持證來院　院規同樣處理

輔仁醫院　道外南勳十二道街三十二號　益興醫院北鄰　△專門內科　院長……

凡吾醫院　道裡中國頭道街二十一號　皮膚科　花柳科　內外科　診療時間　上午十時至下午三時　星期日上午　院長　滿洲醫學士　凡吾

松天醫社　▲專門花柳科　道外中十一道街

醫師　牙　信斯基　新式德國最新　備有電療機器　愛克斯光等　專門　皮膚　花柳　內科　哈市道裡外國七道街一三三號　電話二七七六

文壇拾趣
魯迅林語堂交惡原因

魯迅和林語堂的「友誼」，總說是「甚篤」的，語堂以「玉堂」的台甫，在「厦大」任文學院院長時，曾拉魯迅去當教授。

語堂辦「論語」，「時約撰述」的「名單」裡也列入魯迅的「大名」。魯迅對他之辦「論語」，雖則是「不主張」的（魯迅語），但也曾「賞光」的「惠過鴻文」，「論語」前期，是常會看見他老人家的「佳作」的。後來，很少看見了，因為「很少看見」的緣故，于是有人傳說起來，說「魯林交惡」了，而「交惡」的原因，都是極「神化」的。

「傳說」：某次魯迅到語堂家裡坐談。因為他們同是「紙煙之戀人」，「握手言歡」之餘，于是打開一盒什麼牌子的紙煙，「興高彩烈」地相對猛吸起來。偶然，魯迅無意中把一個煙蒂向後一拋，一直拋到臥室去，把一幢新縫的羅帳燒起來，等到發覺時，已經燒了去一半了。語堂對那「劫餘」的新羅帳表示惋惜之餘，竟向魯迅「抱怨」起來，說他「太不當心」。魯迅對他這一「抱怨」認為「小題大做」，不夠朋友，于是「憤然而去」。從此，魯林也就「不相往還」了」。

這「傳說」是否可靠，據說當時有人問過林語堂，語堂不答，只報以「會心的微笑」云。

舊話

清朝中法戰爭時 福建張督辦趣聞

香山何璟軍字伯玉，小宋號，未科進士，選庶吉士，授編修，與李文忠公少荃、沈文肅公幼丹，師友毅公蘊之輩為同年友，談論經邦濟世之學，極為融洽，高陽李文正公蘭孫，南皮張文襄公香濤，太谷廉訪味秋等，對於小宋，均以前輩稱之，歷文宗咸豐，穆宗同治兩朝，由編修累遷至封疆大吏。

德宗光緒丁丑春二月，擢閩浙總督，壬午歲張兆棟繼岑毓英任福建巡撫，與小宋意見不甚相合，其時大埔何美山以侍讀學士出使日本歸，於新政略知皮毛，朝廷派充福建造船廠總辦，內部組織極大，經費亦極充足，未幾法越事件，東南各省震驚，以左副都御史張幼樵會辦福建軍務，幼樵奉旨之後，即束裝啓行，逾月到達福州，拜訪小宋，兆棟等，接談之間，知其係軟弱書生，能說而不能行，不足擔當國家大事，因之氣凌其上，兆棟竟奉幼樵為長官，閩人傳為笑話。

及至法軍來犯，以承李忠公論略請中朝主和，靜待諭旨等語，因之軍心渙散，戰備廢弛，法軍遂挾馬尾船廠，大肆劫掠，省垣戒嚴，小宋相巨炮防衛督署，兆棟因爭巨炮，未能達到目的，乃懷重金，攜帶心腹差役二三人微服潛逃，璞山聞變，以無守土之責，事先逃走，幼樵雖係當時傑出人材，大事臨頭，亦無主張，與左右商議，化裝逃避，只因口出北音，鄉民不敢收容，幼樵乃云，我係會辦軍務大臣，有文書可以證明，農民聽到會辦軍機大臣一語，是即害我福建之張幼樵耳，羣呼逐之，幼樵乃置貨而他往，事聞於朝，初僅交部議，旋因被福建旅京同鄉官訟其撤防逃避，乃奉旨拿問，議定之後，遣戍邊陲，小宋，兆棟，璞山，亦先後罷官，閩浙總督一職，由楊昌濬繼任，福建巡撫一職，由皖人劉銘傳繼任，其時福州紳民，有「兩何莫奈何，兩張無主張」之謠，兩何係指小宋與璞山，兩張係指兆棟與幼樵，好事之徒，沿街喊唱，並有作為對聯，用紅紙書寫，到處張貼，更編成歌曲，歷述逃避情狀，醜態百出，傳人歡笑，流行既久，成為鄉情，官廳亦無法禁止之。

（戲話）

△舊劇的細膩動人處，含動作表情外，而詞句亦有其可能者，今舉一例，如清官冊中寇準之二更唱詞「一點樵樓打罷了二更鼓」，而四更則為「譙樓打罷了四更時分」，用「鼓正」後用「時分」，一既免重複之病，且亦有暗示。蓋二更時雖有心事在懷，而精神尚清醒，故能認真為鼓打二更，因已鼓正，至四更時則精疲力倦，神志昏昧，恍惚之間若聞四更，則曰時分，乃猜疑之詞，足可見編劇者獨具巧思。

△普天同慶一齣，現在舞台演者極少，有時演之，亦僅演探陰山之一折，當年梨園演此戲貼全本普天同慶，由顏查散起考起，至鍘判官為止，其中穿插地獄判官要牙吐火，跳油流鬼等彩頭，全本彩頭班，今日之彩頭班斯可一試。

△鳳鳴關，為三國志趙雲力斬五將事，此戲在今日已無一人能演，趙雲紮紅靠，是有別於其他趙雲戲，因他戲趙雲以紮白靠時為多，此戲趙雲一角極為吃重，非武功特殊根底而扮像有大將軍八面威風者，不能輕易嘗試。

△舊劇未開演前，有所謂（打通）者，向例極少有人注意，其曲牌點子可分為十一套，即鬧頭，急急風，走馬長錘，冲頭，七字鑼，陰鑼緩水，三通鼓，走馬，水底魚等，依次演奏，是為打通。

採風小記
緬甸人的吃飯

緬甸人吃飯之時，除去用盤子盛，使用叉子，或匙子之外，農夫們，都將飯托在大拇指之指甲上。再用食指往口中撥送，食取之時，十分玲巧敏速，觀者頗為驚奇。緬甸之米，為世界上最優良之米，也同時亦有江米同粳米，其用法不同，江米與粳米并不與水同放入鍋內燒之，而將籠笓放在盛沸水之鍋上，將米放入蒸籠內蒸之，而食用多做黃醬，此醬極辣，最初人皆不能食。黃醬之中放入各種之獸肉，鳥肉，又將椰子之實切成細塊放入之。此外醃漬各色之野菜，或海魚肉等。緬甸為佛教旺盛之國，祭佛之日，不食肉類云。

王宛中從影簡史
中聯一顆突起的新星
由舞入影　躍而成名

王宛中這個名字提起來似乎是很生疏，假如要提起「紫微」來凡是看過「觀世音」「刺秦王」等片的人都會有着一個很深刻的印象。原來王宛中就是紫微的化名。

由舞女而到影界，由影人再做舞女，這樣來回的循環，結果終於歸到影界來。說起她的從影史來，不知費了多少波折才有今天。

十四五年前，一個八歲的女孩子從家鄉奔波來到了上海，在一個學校裡渡着快樂的生活。可是七八年後因為生活的逼迫，她不得不跳進了火山，以着美麗的面孔，纖細的腰肢，精[illegible]漂的舞藝，去迷惑火山裡的客人。他們一個個都被這驚奇的眼光對這位年青的姑娘注意起來，於是甚麼「高橋舞唄」「舞國皇后」的盛譽都相繼加在她的身上。正像着一朵紅得發紫的薔薇花一樣紅蹄起來。但她不甘心長久過着這樣醉生夢死的生活，毅然跳到影壇上甘心去做助演的角色，「觀世音」「刺秦王」的完成，讓人對這位新星有了一個很好的印象。但是生活的鞭子使她生活發生了恐慌，不得不又回到自己並不願幹的舞國云，大名鼎鼎的「王玲」。

今日新生的電影界，正如珍在舞國依然是那麼紅着。在萬花爭艷的園子裏，有着含苞欲放的鮮蕊，有的折落枯萎的殘花，舊的影人相繼受着自然淘汰離開了影圈，新的影人又相繼的光亮起來，在新起的影中王宛中像一顆慧星般的又在影圈裏放出光芒來。

本年春中聯的出品「夫婦之間」是她獨擋一面主演的影片，結果成績斐然的，讓人對這棵異軍突起的新人，抱着無限的期待，假如不驕不懈的努力下去，前途真是光芒萬丈的呢。

日本國家棟樑歷代名元帥偉影

海軍大將特賜元帥稱號

永野修身

忠勇無比晝夜奮鬥 不怕艱苦挺身為國
日本航空勇士奮戰記（續）

轟炸中止

艦炸即艦戰轟炸機為主體第○○航空戰隊之K航空參謀為佐官，胸間之勳章三段并列，其中金鵄勳章閃閃耀輝，於戰況苦鬥之中，仍浮現微笑，無論接獲任何報告，皆甚泰然，K參謀歡送艦炸之出擊，門後持筆瀏覽圖面，以鉛筆繪之線網彷彿想草飛機場，飛行士之面容及住民之姿等，參謀運筆面色中轟炸之成果已自編隊長發出無線電送來，傳令員立即報告幕僚室，是時K參謀之手立即中止，收受自炸或係未還後，參謀之繪筆遂塗未完之處，飛機場描成雜色或一色，不久即至飛機場歡迎練習機，年約二十二三之青年編隊長之某中尉，對戰果及損害之報告非常簡單，某中尉只出一言稱「今日未歸還一架」。對敵方防禦砲火稱，「戰火相當熾烈故也」，其中尉手持未歸還部下之皮包，曰「彼恐降落於○○島」，K參謀指令明晨的○○島救援，中尉亦云「一明晨討伐云」，青年紅暈之雙頰，淚痕縱橫矣。（已完）

廣州光酥餅故事
明朝大將戚繼光發明

客濠江者，靡不聞新馬路新記老餅家之名。該號素以擅製蛋光酥餅，飫多年之盛譽，歲比而有劉姓者，恒乘閒嬉機會，大嚼成友。人多津津樂道之，快朵頤；或市歸鄉里，亦餽親友。人多津津樂道之，謂其具有香鬆甘化，一適口充腸之美，爰與該號出品之豬油膏相伯仲。兒童尤喜市作午點。在昔物價低廉，一角之微，可易數餅以果腹，故嗜者至為普通。

憶與該號作營業上之競爭者：尚有老記餅家。當時其法製奶光酥，對於堅韌，號召力亦頗不弱。老餅家之主人，為維持營業計，乃獨出心裁，於餅面上加抹紅色小徽，故稱星形，以示有別。至今不改其製。然近日質味殆已減色耳。

致此餅發明，實有悠久之歷史，相傳明朝大將戚繼光會擁十萬貔貅，東征西討，威震遐邇，每用非獲勝，不肯鳴金，同紀律嚴明，士卒畏服。或畏思後退者皆斬以狗。作戰時，為解決食糧問題，特親製此餅，為餉士卒。惟餅形中空，可貫以索，一索貫十餘枚，分發將士，繫衣甲上，餓時則取啖療飢。及兩事既平，此餅製法，遂流傳民間，人爭紛紛仿製，竟成普遍食品，歷數百年而不衰，實早改為實心，製以蛋奶，名存而質已有別矣。

滄桑閱盡話金陵
歷代的都城遺蹟極多

中國首都南京，為歷代建都之要地，六朝金粉，王謝世家，着實可稱中國壯麗的地方，到處能使欣賞着旖旎之風光。

記得每逢吟詠「金陵懷古」，都首「滿江紅」的時候，不盡令人凄然心酸，同時便湧起一副歷史演的情景和所引動的戰爭，春秋時京為吳國屬地，戰國越滅吳，楚又滅越，置金陵邑於石頭，傳說楚威王曾埋金於此，故稱「金陵」，則南京之又名金陵者當自此始，秦為秣陵縣，漢建安十六年吳主孫權移治於此，改為建業，司馬氏平吳，又復秦時原名，建興原年因避民帝諱乃改建康，其後，宋齊梁陳相繼在此定都，隋置蔣州，唐置昇州，五代時楊行密割據淮南，改稱金陵府，宋開寶又重改為昇州，府，建炎中又改江寧府為建康府，元至正年間為建康路及集慶路，明洪武統一天下，改為應天府，遂為首都，成祖遷都北京，永樂十八年下詔改為南京，南京之名，首最初現。清朝以南京為江蘇省會，民國後把上元江寧兩縣之京，首任大總統孫中山先生就第一任大總統即於南京，之時會有作為首都之意，民國十五年正式設為南京市，國府南遷，把舊城廓內外及江北浦口卸洲為市區，面積約四餘平方公里，在歷史上講南京是燈輝的又古都，又飽歷兵火之劫，固有蕃蕪，祇能在稜盤裡來作番尋枝。

南京市首屈一指的是城門，計有中山門，光華門，和平門等之大，與中門，和平門等跡遺甚多，蔚然龐大，此外名勝甚多，如「雨花台」（西南面的高崗台上的亭子）產雨花石，王安石之墓，「玄武湖」，其中隋遠甚多，如「莫愁湖」在水西門外，女莫愁處也，傳說美女盧莫愁在此居，故名，此處荷花盛放，別有一番水秀美麗風光。

「秦淮河」，[illegible]不知有多少文人墨客作遺的風流，其色的夢，昔日多酒家[illegible]，這樣，前商店鱗比[illegible]，「清涼山」有[illegible]之方的[illegible]，其隋園遺址，[illegible]中名園，[illegible]，一不作公[illegible]。

「明孝陵」在鍾山之陽，雖成仙佛為愛一種寬廣油然所感的壯懷。「中山陵」一氣迤邐為宏偉，有平整之陵園路可使在城中舉首向東南一望，便可見其白璧之石，[illegible]金山，更有一番懷[illegible]台城，北極閣，貢院，雞鳴寺等，也值一覽，市內街衢，如中山路，太平路，中正路等都相當熱鬧，加以官署及私人邸宅的建造更如首都大飯店，中央醫院，中央大學堂，亦是有名的大建築物，總之，給予遊人是[illegible]。

『火山』破壞世界的先鋒

數千年前，最老的羅馬帝國繁榮的都城，是整個的被火山埋沒了的，這是歷史上最大的慘劇。從考古作最大的發掘，挖出城的四角，更發現了城內一排排的房子，尤其引人注目的，最覺其淒慘的事，便是在許多屋子中，一些人們還很安穩的坐在石上，絲毫沒有損壞。火山是公認為危險地的，但為什麼在火山附近，甚至火山的山腳下，山中腰，火山口都有居民在那裡，許事非難呢：（未完）

衛生常識
（呼吸器病症談）

一、傷風

原因‖體溫調節失宜，或感受風寒與衣服不潔，或被傳染的所引起本症。

病狀‖鼻塞，惡寒或發熱，頭痛等。

治法‖如罹此病，最易轉入他病，故云「傷風為萬病之源」，宜速治，若不然，最初時可服用阿斯匹林，或沐浴微促其發汗等。

二、百日咳‖二歲至七歲的小兒，罹此病者數多，多半是由於衣服和痰而傳染的。

病狀‖初覺喉部發癢，胸部疼痛，漸至咳嗆劇，心煩氣喘等。

治法‖須使室內空氣流通，食易消化之食物，須與健康兒童相隔離，以防其傳染。

三、肺炎‖肺炎有庫普佈和加答兒二種，前者原由於肺炎球菌之傳染，誘因為感冒，外傷，以及其他之病毒及續發於支氣管加答兒，糖尿病，腎臟炎等，後者發於各種傳染病，前者多罹於壯年之素，後者為老人及小兒病年。

病狀‖罹得庫普佈性肺炎時，則頭痛，嘔吐，惡寒戰慄，尿量減少，體溫昇至四十度以上，呼吸促迫，則脈博迅速，咳嗽甚劇，並有黏稠之痰。

治法‖無論罹得何種性的肺炎，首先必須靜守為宜，並使室內之溫度，以適當生活，並食用有營養之食物，飲料以少量葡萄酒及檸檬水為更佳，頭部敷貼與冰囊外，更可用芥子泥塗於胸部。（有方）

血氣的山陽和性氣的難過

然而山陽不但不為動俗之喜氣，遂步遊，獨薪其浩然之氣了，在這裡，也有母親靜子的苦，可是山陽在期間裡，未有一天怠忽用功，所以惟有這事，是母親的唯一之依靠了。這樣母親靜子的辛勞，日日繼續，而及寬政十二年九月，母親又為一件大心事，震盪着胸中了。那便是山陽從家出走的事件。

血氣的山陽，在二十一歲之年的九月，決然脫出了家庭，而跑到京都，使母親非常的悲傷，而又非常的受驚了。山陽明知道母親必然悲嘆，而對下了這種決意的原因，不過祇是要到被稱為儒人學者之淵叢的京都，始終勉勵求學的一件簡單理由罷了。恰巧在那時候，父親春水是在江戶勤務者，所以祇有母親一人，心中難過了，由於這件事情，從新婦娘的娘家，藉着家中有事的名目，來叫淳子，母親便令其回去，在這一無人手的家中，惟獨靜子一個人，不得不為各樣的事情，東西奔波了。

其後經過了一個來月，山陽在京都的事情，家裡才知道了。所以叔父春風便立時跑到京都，將山陽領回來，可是還有脫藩之罪，沒有完結，山陽回來即時便被捉到監牢之中，成了罪囚之身了。但是他的罪過，不是祇這樣就可了事的。終究是違反了藩法的山陽，這樣是不能繼承賴家之後的，所以就要廢除嫡子的山陽，而從別處迎一養子來了。同時新婚不久的淳子，也和御國家商量成功，遂與其離婚了。可是在這時候，淳子的腹中已經有了山陽的胎兒，終於在翌年的享和元年三月，生出了一個可愛的男孩子。這個孩子，是被送到靜子的手裡而育養了。從離婚而走於媳婦之腹中，生出來的孩子，做為自己的孩子抱在懷中的時候，靜子到底能有怎樣的感慨呢。

這於是著於「日本外史」的稿原，被許可了使用紙筆，所以終日執着枝筆，耽溺於著作之事上了。可是在另一方面，山陽在這年裡有一天，[illegible]作着子女做着親之事的靜子之苦。

田沛恩 痔漏專科
午前十一時至午後六時止
請患者一臨為荷
院址：哈爾濱道外正陽街西頭路南門牌十九號院內樓上

醫生林德爾
道裏十四道街十三號（郵局隔壁）
△專門產科及婦科各症
診療時間：自八至十 午後四至六
電話四八八四

醫生羅森大理
道裡外國四道街三五號七戶
△專門小兒科
門診…上午十一時 下午四至六時
滿人翻譯 電話六九五

明明眼科醫院
院長醫學博士石增榮
住院，有各等病房 電話七五一〇
（療病問答須附足信票）
時間 午前十至十二點 午後五時至七點
道裡中國頭道街

保康醫院
專門…皮膚科花柳科泌尿生殖器科外科
本院滿鐵共濟會指定
南滿醫學士王維煥
敝人已辭卸哈鐵醫院皮泌科之職務
（即致美樓對過）道外景陽街六號

花柳病科 燕醫生醫社
住址：道外北七道街路西
自動電話九一七三

補腎 健腦 育腎寶
主治氣血虛弱腎經受傷…
總發行哈爾濱道外十五道街 金勃先藥房 電話四八三九番

牙 治鑲牙之處
日俄牙醫師皮里坡士克
鑲牙吉諾金（通滿語）
住址：道裏十四道街三十九號郵局隔壁三層

東尚齒科醫院
道裏外國八道街拐角一號
院長日本大學齒科醫學士黃東尚
△鑲牙治牙 口腔外科 診治
（下午前十時至一時 下午四時至六時 星期日停診）

東亮齒科醫院
院長劉東亮
齒科一般 口腔外科 治牙鑲牙 住院隨意
時間午前八點起始午後六點 休診星期日午後
道外景陽大街八三號樓上 借用電話八二一五

鳳書齒科醫院
院長劉鳳書
道裏斜紋街中央大街拐角五七號
診療時間 上午十時至一 下午四時至六 星期日停診
電話九六五五番

至治
濟康 清血解毒丸 片
服後立能見效 短期除根永不再犯
人生最可怕的就是梅毒病！
各期梅毒…
包裝四二元 定價三元
製造發賣元 濟康製藥所
奉天市瀋陽區一心街一段一〇號 電話四三二一六番
各埠藥房均有代售

濟坤醫院
專門產科，婦人科
主院隨意 不限時間
院長南滿醫學士楊振國
院址道裡中國頭道街 電話四九九五

小兒科 內科 兆和醫院
院長 王兆桐
哈爾濱道外景陽街六號

希珍外科醫院 電話八五五九
診療外科：皮膚花柳科
午前十時至一時 午後三時至五時
備有愛克斯太陽燈 備有病室 住院
院長南滿醫學士鄭寶琛
哈爾濱道裡水道街北七號

南醫院 內科 小兒科
院長 南守善
道外正陽九五道街五十八號 電話九三四四

楙千醫院 婦人科 產科
院長 諸楙千

孔氏醫院
新聘醫師數名分擔各科治療
內科 小兒科 外科 皮膚花柳科 產婦科 耳鼻咽喉科
南崗吉林街五九號 電話六九三

調經 安坤丸
不加藥引 毫不忌口 服法便利 售價經濟

鶴春藥店
各埠代理肆列於後
[illegible]

定來月二日在哈市 舉開增產蒐貨大會

中央各首要來哈參加並講演

蒐荷日期已近，濱江省管下各縣旗，以及各地開拓團，於衆心一志之下，皆能認清時局之要請，理解政府之施策，故關於本年度農產物之增產出荷，當可確保增產之數字。茲省爲激勵一步開拓民之蒐荷意識，及昂揚時局觀念，特定於十月二日及三日，亘兩日間，每日午前九時起，假座道裡商工大樓，開催開拓團增產蒐荷大會。濱江省管下開拓團部落約三百餘名參加，同時中央方面來哈參與大會者，有塩野中佐（第四課）、滿拓總裁，協和會中央本部長，開拓總局長，均偕蒞席，並作時局認識徹底之講演云。

昂揚開拓民意識

濱江省實驗中心學校 整備充實三個年計畫

爲謀運營圓滑視學官担當區決定

關於濱江省下實驗學校之整備充實，自康德七年度，經省文教科認爲教育重點後，爲期學校經營之向上，並對該實驗學校育成策加以檢討，且包含中心學校，而樹立「濱江省實驗中心學校整備充實三個年計劃，」自此具體案作成實施中。爲謀運營之無遺憾起見，乃將省視學官擔當地域加以決定，以擔當計劃實施之。關於今次各視學官視察之地域及期間，業已決定，並於各地域視察完了後，在各地舉行地區會議，於地區會議開催之際，市縣旗視學及實驗學校校長及主事皆參與之。

一，省視學官担任指導地區

△松尾視學官：哈爾濱市，雙城縣，五常縣，呼蘭，安達。

△王視學官：阿城，珠河，延壽，葦河。

△增川視學官：巴彥縣，木蘭，東興，賓縣。

△松田視學官：肇東，肇州，郭爾羅斯後旗，蘭西，青岡。

二，各視學官視察預定期間

△松尾視學官：於十月一日及二日，視察雙城。七日及八日，哈爾濱市。十六日及十七日，安達並開研究會。十九日起，至二十二日，亘四日間，視察五常。二十六日及二十七日，呼蘭。二十八日，視察呼蘭國高及女高。

△王視學官：十月一日及二日，視察葦河，三日及四日，延壽。五日及六日，珠河。七日及八日，阿城。

△松田視學官：十月七日及八日，視察青岡。九日及十日，蘭西縣。二十日及二十一日，肇州縣。二十二日及二十三日，郭爾羅斯後旗。二十四日及二十五日，肇東。

△增川視學官：十一月二日三日及四日，視察賓縣。五日及六日，東興。七日及八日，木蘭。九日及十日，巴彥。

三，地區會議開催日期決定

△十月一日在哈爾濱市內，十月五日在珠河，十月二十五日在肇東，十一月十日在巴彥，分別開催地區會議，教育關係者一致參加。

△同時並定於十一月十六日，假哈市開催關係者會議，以期運營之圓滑，完遂教育之使命云。

展開秋季清潔檢查

市署孟防疫科長發表談話（續）

此外如劇場，電影院，飯店，工場，商店，飯館，理髮店，寄宿舍，公寓，小店，伙房等，當爲公衆出入之場所，更須依以上之所示，行以嚴密之掃除。以上數點，乃爲迴覽板上所記載者，希加以注意，邁行爲要。以上所述，乃於此次之大掃除期間內，要望市民諸君，特別予以協力，以便檢查官吏，順利達成其職責，而使此次大掃除，收得預期以上之成績，是所企盼者也。更願藉此機會，對於本市清掃上之根本問題，申述數言。試觀本市現在之清掃狀況，而當局方面，雖然傾注全力，以重點事業而從事，但其未能達到滿足之處尙多，考其原因，一方面由於預算資材之所限，於作業上生若干之困難，其最大之原因，即爲市民方面，未能遂行其「市街地清掃法」上所規定之義務，因而使作業發生障碍之處頗多。依康德四年十二月二日，勅令第四六一號，所公佈之市街地清掃法之所定，對於市民在清掃上應負之義務，有明文之規定，茲摘其要點如次：一，在市居住者，應受市長或所轄警察官署長之指示，清掃收集其居住之土地，或房屋，其他有占有使用或管理之土地作物，及其附近之道路上之汚物。一，市長對於清掃義務者，關於汚水排洩溝渠，厠所，塵介池，塵介容器，厠所之清掃施設，新設改造修理，或撤廢，或其使用之限制，得指示之。依此即可明了，第一，市民應將屋內院內及道路上所有之塵介清掃，而收集於指定之容器及場所。第二，市民應依市長之指示，對於便所及塵介容器之施設，作相當之施設，乃依清掃法之所定，爲市民當然之義務是也。考諸本市之現狀，由於市民方面塵介箱及便所等設備之缺欠，或設備之不良，而使市民清掃作業所受之障碍頗多，乃成爲清掃作業不圓滿之最大原因，當此雖經市警兩當局，督促提倡，但市民方面未能履行義務者，爲數頗多。甚希望市民諸位，深切了解自己之義務，而念自己及市民全體之衞生，克服一切困難，而急速履行其義務，爲點，果能人人認清都市清掃之重要性，而積極予以協力，則明朗潔淨美麗之大哈爾濱市之偉容，即可顯現於吾人之目前矣。（完）

事務長會議

定來月五六兩日間 濱江省協本部召開

將以本年度農作物蒐荷運動具體策爲中心議題之濱江省各市縣旗協和會事務長會議，於全聯開幕後之來月五六兩日間，由協和會三宅中央本部長臨席之下，在省本部會議室內舉開，同會議中，將以本年度省下農作物之蒐荷狀況，並基本年度省聯決議實行議案，迄至目下之實施狀況，作詳切之報告，其他主要問題，則爲農作物蒐荷問題，以及青少年運動之展開等，將作徹底之研討云。

勞工慰安隊第一班

昨日出發經過哈市 慰安北滿勞動戰士

滿洲勞務興國會，慰問北滿各地之勞動戰士，而自本月上旬起，着手慰安隊之編成準備，至今業已準備完善，計編成三班，該慰安隊之第一班杜充善，以下七名，演藝節目有艷歌，戲法，大鼓，相聲，舞蹈，魔術等，十分有趣之節目，該一行決定乘二十八日午前九時三十分，自新京發之列車，自新京出發，經過哈市，亘二十日間至北安，孫吳，璦琿，遜克，嫩江等地之勞動地區巡迴表演云。

市署辦公時間 十月一日變更

哈爾濱市公署，特由十月一日起，至十一月末，改變從來辦公時間，即每日由午前九時起開始執務，至午後五時停辦，星期六至午後三時停辦云。

第二次醫師 第一部考試

將於十二月舉行

康德十年度全滿第二次醫師第一部考試，預定於十二月上旬，於新京特別市實施，而報名日期，已自十月一日起至十一月二十日止，亘五十日間，望全國研究醫學者踴躍報名。

協運指導者 一次錬成大會

計劃近期舉行

協和會哈爾濱市本部，爲於決戰下強化協和運動，錬成中堅層之指導者，前於中央及各關係者之臨席指示下，曾有第一次指導者錬成大會之舉開，於將圓滿佳果中而閉幕。茲聞爲繼續對協和運動中堅指導者加以普遍的錬成，藉資完遂決戰體制下協和運動計，將作第二次指導者錬成大會之舉開，目下正由市本部關係者，妥爲計劃一並錬成科目及行事中。一俟妥爲籌畫畢，即開始舉行云。

放送節目

十年九月二十九日星期三

11:50（奉哈）經濟通訊
11:55（新）聽衆體操
11:58（新）默禱
正午（新）報時
繼續（奉）木谷調大鼓 忠保國（九一）
0:20（新哈）報道
0:40（新）家庭時間
1:00（奉哈）經濟通訊
1:20（新）政策時間
2:00（新）學校放送：日語作文朗讀
4:00（新哈）報道
4:20（奉哈）經濟通訊
6:00 學童時間（新）一，新聞（奉）二，口琴與唱歌
6:20（新）中等日本語講座
7:00（新）報時，（新哈）報道。
7:20（新）講演：全聯的決意
繼續（新）國民歌：航空之歌
繼續（新）合唱
繼續（奉）小說：秋收之夕
繼續（新）絲竹合奏對北京
8:00（新）報道
8:20（哈）梅花調大鼓
9:20（奉）評詞：宏碧緣（一〇九）
10:00（新）報時，（新哈）報道
10:10（新）舊劇

無線電修理講習會

來月初旬在哈舉開

喚起市民利用無綫電以資徹底國策

大東亞戰爭已邁入苛烈之決戰體制下，一般宣傳國家施策，而利用於無綫電者，愈呈衆多及重要之趨勢。故今次由中央主催之下，定於來月初旬在哈市舉開學校放送受信機修理（簡易）講習會。茲將其趣旨等項，標誌如左：

一，主旨：大東亞戰爭下，無綫電之利用愈呈其重要性，爲獎勵學校受信機施設之改善，並修得受信機之技術，以資發展利用，而爲適正教育之工具爲趣旨。

二，講習期間：自十月四日起至七日亘四日間。

三，講習人員：受講習者爲二十名，計濱江省下八名，龍江省六名，牡丹江省下六名，濱江省下之八名已決定爲師導學校二名，第一國高校三名，第二國高校一名，第三國高校二名。

四，講習員資格：滿系各中等學校教師。

五，場所：本市水道街第二國高校內。

六，携行品：普通型七一號受信機（需要修理者），受信機技術教科書（日本放送出版協會發行），以及一般修理用之零件器具等。

七，講師：由中央派遣。

八，懇談會：於四日之講習完了後之翌日（八日），即舉行哈爾濱地區學校放送關係懇談會。

家庭救急方法

當局指導隣組訓練中

爲於決戰下，昂揚國民高度防空精神，邁向國防建設確固之途，除定每月十八日爲定例之防空日外，尤對一般隣組等，關於防護訓練演習與對防空用具之施設，均在不遺餘力，促進準備中。尤自二十七日起，對各隣組之救護施設，當於所管官警與擔當責任者，一致總動員，實行檢查指導。對遇急，或受任何災難時之救護救急方法，予以詳細之指導。隣組之活動，尤以隣組婦女救護隊之挺身活動與猛力訓練，已可概見一般防空救護訓練也。茲將近由協和會當局，廣向市民隣組間所散放之傳單，關於空襲下家庭救急之一般方法錄誌如下：

△應急救急法：大傷之時，特別於內臟有傷害時，因有生命危險，必須急速運至救護所，對傷口清潔及保護，特別於傷中所有之碎片破片，血凝集之異物，注意取出之小傷之時，將傷口消毒，付以繃帶，以繃帶裹之，免受污濁，於醫師診療，尤宜仔細骨折時，應對傷處急加處理，而減輕疼痛，然後運至救護所，火傷時以清潔之油厚塗之，火傷時，運至救護所，受醫師之救濟處理。此外對被毒瓦斯時，窒息性瓦斯或糜爛性瓦斯，被毒等之救護方法與對策，均有詳細說明指示，而期隣組間善爲運用云。

配給食鹽火柴

自昨日起始配給 數量民族別不同

家庭用食鹽及火柴，九月份之配給，已自昨日（二十八日）開始配給。各住戶可持綜合配給通帳及印鑑，至登錄商店領取。茲誌其配給期間及數量如左：

一，配給期間：自九月二十八日起，至十月十日，亘十三日間。

二，配給數量：

△鹽：日系一人，精鹽一斤半。鮮系一人，精鹽四斤。滿系及其他第三國人，一人當精鹽二斤。滿系一人，原鹽二斤。

△火柴：滿系家族六人，即硫化燐六個，每增二人，多配一個。日鮮系家族六人，配小安全六個，每增二人多配一個。

輕式庭球 團體對抗大會

將即在哈舉開

時値秋季，正爲運動季節，故特依左記各要領開催以季各團體對抗軟式庭球錬成大會。

一，日時：十月三日（午前九時開始）。

二，場所：哈鐵厚生會館球場。

三，比賽方法：一團體以三組有單位依優勝法決定勝負。

四，申報期日：十月二日正午以前，申報於市保健科。

警察官考試 合格者發表（續）

張學文，金萬儉，王連隆，張振業，孫麒，專承教，魯玉林，鄭永祥，南廣學，關永吉，韓行達，趙鴻治，白勝國，李永貴，錢萬富，趙世萍，姜詩言，計四十一名。

△肇州縣：劉樹光，金鑒璟，張述德，劉秉鈞，田耀昆，張殿魁，張萬榮，于長海，邱景寬，王鳳亭，李英，王君錄，劉傳儀，楊藤芝，張雲亭，王其鐸，王春河，趙鴻飛，田發財，計十九名。

△肇東縣：楊立信，王鈞，田芳德，劉克春，佟仲賢，金兆魁，黃雲五，任德祿，趙佐卿，關海凌，蔡體山，趙桐和，王永泉，侯國臣，李煥，計十五名。

△蘭西縣：張學玉，閻相臣，王金發，張耀宗，趙榮，牛玉祥，方振卓，王毅忠，楊春和，宋玉華，馮連陞，張維綱，于振江，高瑞年，計十四名。

△安達縣：溫光天，王安仁，鄭清河，孫伯芳，姜永財，佟永新，李子峯，義，劉紹安，王世增，胡守鳳，高錫禎，朱寶山，李鳳雨，王麟祥，楊學正，蔡恒鈞，隋孝忠，計十七名。（未完）

力求教育運營向上

九月份之公立學校長聯絡會議

今日亘全日在經緯優級校舉開

爲期學校教育運營之圓滑向上，九月中之學校長聯絡會議，特於本日（二十九日）展開。茲列各要項於次：

一，期日：九月二十九日午前九時起，至午後五時止。

二，場所：哈爾濱市公立經緯國民優級學校講堂。

三，出席者：市教育科課長，視學官，視學，外事事務官，教育股長，各係主任，計十名。學校方面，計有王安康校長以外八十六名。

四，日程：國民儀禮之後，由教育科長代表部對視學官，訓示關於必勝決戰下對處教育之重要性，力求國民思想之統一，生產之增強，國民防衞之儲立，以資學校教育運動之强調，以求即行如次之指示連絡協議等。

（一）視學官室指示及連絡事項。一，軍事援護週間之件。二，國體訓練指導之件。三，教育區校長連絡會經過報告之件。四，各種報告書類提出之件。五，日値及宿値勤務之件。六，月行事表記入之件。七，綜合監察之件。

（二）庶務指示及連絡事項：一，定期職員身體檢査之件。二，學生服配給量通知之件。三，官吏吏員政府語學必須試驗施行之件。

（三）經理指示及連絡事項：一，入學生授業料調定數報告之件（每月要報告）。二，電燈，電話，水道料節約之件。三，學校建物賃貸借契約締結之件。四，無償借用家屋校舍更新之件。五，本年度預算支出狀況調査報告之件。六，後期分經費不足額調査考究之件（運用計劃）。七，暖房修理處理申請之件。八，臨時火夫配置之件。九，冬期分交通費事爲費電燈料調査報告之件（統計調査）。十，租房費現狀可否實狀調査之件（來年度預算參考）。十一，來年度預算編成準備之件（重點主義）。十二，物資之節約愛護之件（粉炭，石炭玉使用之件）。

（四）學務指示及連絡事項：一，各分區別學年別男女別在籍者數報告之件。二，學級編成關係之件（十月末學校長會議決定發表）。三，哈爾濱市教育科報告例之件。四，新版圖書推薦之件。五，助產士學校學生募集之件。六，茶葉獻納運動之件。七，國民府蓄獎勵之件。八，學生禁煙宣傳作品募集之件（禁煙科依賴九月三十日截止）。

（五）報國團連絡事項：一，省教育報國團長會之件。二，省教育報國懸賞募集論文之件。三，教育報國團員，慶弔規程案作成之件。四，研究會開催之件。五，全滿唱歌放送大會之件。六，珠算競技會之件。七，日語講習會之件。八，十月動員大會之件。

（六）教育區提出事項：一，庶務關係事項：（一）校長身分證明書可否由市長發給之件（二教育區）。（二）教職員福祉之件（二教育區）。（三）事務會計講習會，請至急開催之件（二教育區）。（四）已配給之協和服，請求至急發給之件（二教育區）。二，學務關係事項：（一）新陽區內各學校通學區域決定之件（一教育區）。三，經理關係事項：（一）學校防護訓練用諸藥品繃帶等配給之件（四教育區），六教育區）。（二）鄉村校蠟燭發給之件（六教育區）。（三）冬季暖房用石炭，薪之配給，並火夫配當之件（一教育區）。（四）授業料實收納入之件（一教育區）。（五）居住津貼支給請求之件（二教育區）。（六）新學籍簿請至急配布之件（二教育區）。（七）電話設置請求之件（二教育區進化交涉所校）。

儲蓄是槍後的彈丸

皇軍將兵們　現在在瓜哇緬甸　濠洲方面　向南北五千粁東西一萬數千粁的陸海空繼續以破竹之勢的進攻「軍士們謝謝！」然槍後的進攻不要對前線落後一步

近代戰是總力戰　不僅是武力戰　乃是經濟戰　萬衆一心　勤儉儲蓄！須以此去消化戰費財源之公債

『勤儉儲蓄』這四個字吾等槍後國民能否實行　便是經濟戰成敗的分歧點

儲蓄者是銀行存欵　郵政貯金公債的購買　當然是更好　然而在經過長期間强制儲蓄的意義上言之　惟有加入生命保險　才可說是時局下的儲蓄上最適宜者

第一生命保險相互會社　東京市日比谷

（申込案內書呈贈）

新華樓飯店　道外新城大街一四三號　帳房電話二九九　屋內刷新　包辦酒席　喜壽宴會　適當便酌　禮堂寬闊　招待殷勤

東亞醫院　院長 鄭秉波 [illegible]

朗軒醫院　皮膚科　花柳科　外科專門 [illegible]

[illegible]醫院　內科　院長 [illegible]

遺失聲明　啓者茲將乘用馬車人力車組合一二九號銅佩章一併丟失，除請補發外，特此聲明作廢　于志成謹啓

東光代書事務所　道外中九道街路西　承辦　特聘翻譯專辦日滿文件建築申請 市署民籍警察行政一切手續　現代商工業物品買賣一切書類

普生產院　道外南三道街路十東三號　電話九四九〇　接生救急不分晝夜　暖汽產室設備完全　前在市立醫院產婦科服務多年　助產士 苑佩蘭

東京都藥房　主治 急慢性淋疾　赤白帶下，冷症之不姙症，軟下疳橫痃及內服淋病之豫防勿論婦人病熱病一切病症奏異特効　獨特秘藥　藥牛劑四元　價一劑八元　各藥店均有　哈爾濱 北滿藥業社

雲龍醫院 [illegible]

耳鼻咽喉科　湘浦醫院　院長 于湘浦　院址 哈爾濱南崗龍江街三二號

大東亞代書事務所　各種工場營業許可申請　旅行商工業務設立　△市公署及傳家區指定代書代筆　市公署收入印紙居住證明書民籍本印鑑證明分戶出生轉籍婚姻　地址：哈市道外正陽七道街口路東便是

明山醫院　地址哈爾濱道外南三道街二一七號　電話四五六七　一，診療 各科皆有專醫擔任　一，設備 病室清潔 入院隨意　一，時間 午前九至一午後三六（急症不限）

相法預言家　現在還珍道外　大同公寓電話五五三一番　仍舊談相批命占課　事業之進退，以實學判斷人生哲理，不倘空談　一生途經之合否，富貴窮通直言無隱　◇時間：上午十一時起 至下午五時止

大章福記 [illegible]